# 盛京特報

陰曆乙亥九月十日
昭和十年十月七日
西曆一千九百卅五年

本報價目本埠每份每月一圓二角(國幣) 外埠郵費在內每份每月一圓四角(國幣) 零售每份五分(國幣)
廣告刊費五號字每行十三字一日一圓(國幣)長期另議

發行人 染谷保藏
編輯人 菊池貞二
印刷人 東光明
發行所 奉天隅田町九番地 盛京時報社
電話 營業部(日)二〇二二番 營業部(滿)四一六八號 編輯部(日)三二八二番 振替口座奉天一一三〇番
各埠支社 新京八島通三三 哈爾濱二道街一 大連榮町二番 錦州南大街二 大阪北區堂島濱通一


## 意阿戰報 勝敗異詞

## 亞多奧一役 孰進孰退？

意阿正式開戰後、双方士氣甚勝、一方軍器新奇精銳、一方持險蠻悍凶强、三日間之死傷、均有可觀、砲火激戰中之亞多奧、與昨電失守之阿地格拉特、據今六日接電、勝敗紛歧、一說阿軍猛戰逆襲得勝、一說意軍振旅進入亞多奧城、傳訊異詞、姑難決斷、茲將双方電訊一併錄后、以待續電証實、

# 阿軍大勝

## 逆襲克復失地

### 意軍竟慘敗多被擒獲

【亞的斯亞貝巴五日電】據亞多奧戰綫報告云、阿軍于四日夜、逆襲阿地格拉特之意軍、激烈戰鬪、直至五日黎明、竟克復之、意軍乃退、又電、阿政府于五日午後正式發表、已將阿地格拉特克復、此役戰鬪、特別壯烈、所在展開短兵相搏、結果意軍不支、大敗特敗、被阿軍擒獲頗多、此時阿京、頓呈祝勝空氣、

# 亞城失守

## 或屬阿軍計謀

【亞的斯亞貝巴五日電】意阿開戰之第三日亞多奧盆地戰綫、天初黎明、戰况即極激烈、意軍誓必一舉而拔亞多奧、在空軍掩護下、砲隊步隊及甲車隊、洶湧進擊、强行衝鋒、而阿軍據天險善戰善防、惟其主力部隊喀拉斯仙嫣喀薩將軍麾下本隊雖尚未積極發動、然前敵師團、竟用其得意之奇襲戰法、頗困意軍、

【續電】據吉克列情報云、亞多奧一帶阿軍、至五日午後、由該盆地開始撤退、此時意軍、振旅進入亞多奧城、阿軍退次於亞多奧後方之山地、或係豫定計謀亦未可知、

## 阿國皇帝廣播 開戰之非得已

寫眞說明

阿國皇帝、前于九月十三日、在亞的斯亞貝巴宮廷、用無綫電向歐美各國廣播說明、訴諸干戈之非得已、此圖即是日阿皇廣播之御影、

## 美海軍大演習

紐約訊云、美國駐在聖地亞哥之海軍司令突然宣佈、彼轄下之一部分軍艦、參加日開始之美國海軍大演習、因此禁止私人輪船開入該港、

## 英揆表示放棄軍縮 日海軍之見解

【東京五日電】英揆鮑爾温、于四日午後、在班媽斯之保守黨大會、說明政府外交方針、言及軍縮問題內云、德政府重整軍備之結果、致軍縮案、在實際上放棄之不得已云云、日本海軍當局、關于此項表示之觀測、大致如下、

一、鮑揆所謂放棄軍縮、內容空洞、眞意難測、惟考諸前此英國軍備方針、殆係以已國爲本位、即爲放棄減量主義、至於制質主義、則仍主不廢、用爲已國維持有利地位耳歟、

一、惟然而歐洲此時局面、無論任何種軍縮案、難以望其成立、鮑揆此項表示、蓋證明此等眞相者非歟、

一、若夫對于眞個尊重軍縮而已經提案之日本、思欲轉嫁協定失敗之責任、則荒謬絕倫、無甚於此、

## 南京籌徵集 孫中山象模型

【南京五日電】首都各界建立總理銅像委員會、徵集第二次模型、曾假考試院會場陳列、已于三日舉行審查會議、到林森戴傳賢居正陳果夫葉楚傖等審查三小時之久、愈以此次成績、較第一次進步、然仍未達所希望標準、暫以李金髮等五人作品、作爲初選單位、

## 法對制裁手段 仍主漸進方針

### 拉法爾五日重涖日內瓦

【日內瓦五日電】法國拉法爾首相、經國務會議之結果、當于五日涖止此間、會見意國代表、據傳屆時拉揆必當提出某項提案、查其內容、法對制裁手段、原擬漸進主義、故對意國代表、仍然試行外交折衝云、

## 日陸軍當局招開 軍事參議官會議

### 陸相說明國體明徵問題

【東京五日電】陸軍當局、於五日午後一時半、在陸軍省大臣室、行軍事參議官之會合、參集者有渡邊林、眞崎、阿部、荒木、各軍事參議官、川島陸相、杉山參謀次長、古莊次官、今井軍務局長等、首由陸相陳述關於國體明徵問題、詳細說明前由陸海軍向政府所提出之三項要目、與希望經緯、又對于國體明徵之徹底機關說排擊、今後亦始終督勵政府努力之決意、即對于今後之方策、亦行考究之旨、已求諒解矣、對此由各軍事參議官、對陸相開陳國体明徵、要望更加努力之意見、繼而杉山次長對陸意阿紛爭、並隨此國際政局之推移、詳細說明、至三時半始散會、

## 大角海相參內

【東京六日電】大角海相、五日午后一時、參進宮中、拜謁天皇陛下、關於海軍大演習之成績、並統帥事項、幃幄上奏、對種種之御下問奉答後、於同二時十分退出、

## 國貨陳列館 六週紀念會

【南京五日電】國貨陳列館定双十節上午十時、在該館大禮堂開第六週紀念會、已函各方、屆時參加、近又收得西北公司毛織品甚多、並託該館代售、

## 審查狩獵法

【南京五日電】行政院今晨召開審會、審查狩獵法施行細則案、實業等部均出席、該案上週會兩經會議、條案修正、至今日始行竣事、下週院會即可討論、通過公布施行、

## 國府委會 十六次會議

【南京五日電】國民政府委員會、于今晨九時開第十六次會議、計到林森柏文蔚黃浮生等、討論例案多件、報告事項三百餘件、至十一時散會、

## 南京政府命令

【南京五日電】國民政府今日命令、
一、兼福建省保安處處長陳儀、呈請辭職、應予照准、
二、任命趙南爲福建省保安處處長、龔念慈爲副處長、
三、任命劉崇傑爲駐奧地利公使此令

本日一大張半


## 第一軍管區募集新兵（軍醫看護候補者）廣告

一、宗旨 募集壯丁授以軍事訓練以補充本屬各部隊缺額爲宗旨
二、額數 七百二十名（內含軍醫看護候補者五十名）
三、資格 1限本管區內及關東州各縣市居民（但本軍將士介紹者不在此例）獨身者尤佳
2年齡在十八歲以上二十五歲以下身長五尺以上
3小學以上卒業或粗識文字者
4身家清白心身健全素無嗜好能堪軍務且誓爲滿洲國効忠誠者
5曾受除役者不得應募
四、志願書及保證人
1志願書之領取A奉天城內奉天地區警備司令部及駐奉本軍所屬各團營(隊)連部B本軍駐各縣各旅團營連部及各縣公署及各村公所
2保證人A本軍之現職軍官軍士B本村村長或所轄警察署之分所長C各機關公務員
五、報名日期 自康德二年十月一日至十月二十五日
六、報名手續及地點 志願應募者塡具志願書（但志願看護候補者須標明「軍醫看護候補者」字樣尤須貼本人最近光頭二寸半身像片）兩份親往左列各地報名當即施行概要之體格檢查合格者即指定住所並發給伙食費聽候正式檢查體格 安東 鳳城 岫岩 通化 輯安 桓仁 臨江 撫松 長白 遼陽 海城 營口 蓋平 新民 鐵嶺 開原 奉天 興京 山城鎮 孤山子 東豐 遼源 四平街 昌圖 撫順 本溪
七、體格檢查 自康德二年十月二十八日起三日間在奉天施行
八、學科試驗科目及地點日期 於康德二年十月二十九日午前十時按左列順序在奉天教導隊（補充隊）施行
1國文2算術（簡易四則題）3口試本項只限投考軍醫看護候補者
九、入隊及訓練期 凡經體格檢查合格者送入教導隊授以四個月軍事教練但軍醫看護候補者體格及學科合格者送入陸軍病院授以必要之教育期限同前但不合者仍充一般兵卒不得隨意退伍
十、入隊之待遇 在訓練期間被服等完全官給並每月給薪俸國幣六元伙食代金四元二角卒業後按其成績授以兵之相當階級並按服務情形晉級軍士但軍醫看護候補者修業期滿後按成績拔以少士官或上等兵並得晉級准尉官關於陸海軍諸般決定之適用特得享受其服務熱心者並授與獎賞通習日語者特別優待

康德二年十月三日 第一軍管區司令部

## 奉天同文商業學校同窓會員鑒

鄙人等奉天同文商業學校同窓會主管之下釀欵建立恩師富谷兵次郎先生之銅像以爲母校創立二十五週年紀念事業是事早已奉告在案該工程竣成在邇定於十月十二號午前十點鐘在母校舉行盛典除幕屆時即望同窓會各位駕臨參加是爲至幸惟恐通知未周以致未得參加而鄙人等亦難免罹辦理不善未盡責任之咎故特登報以代通知謹此奉聞

奉天同文商業學校同窓會銅像建設委員

## 聲明脫離父子關係

啓者三子俊逸年二十二歲素性荒擄無所不爲責打罔效近來數旬不面不知去向考其所行所爲殊難自信除呈請縣署聲明脫離父子關係外日後此子無論對於何地何人凡屬一切不法行爲及借欠錢物等情敝人概不負責特此聲明

鳳城王銘玉啟

## 恭頌東科前旗參事官根本龍太郎之德政

溯自康德元年五月間根本參事官蒞任伊始當時省界尚未劃清而我參事官從中和平解決以息爭端自此旗公署正式成立遂擇地於後新秋鎮向上憲呈請補助費價買地址房間公署遂遷移此鎮於是內而分科授職各有專責外而劃分五區定施努圖嘎制度乃裁減警額淘汰冗員自衛團改組保警分配防區加以教練並於四鄉則平治道路以利交通於本鎮則挖溝壕以防賊盜且設立電話以通消息擴充學校以開通民智歸併租局以撙節經費減輕畝捐以紓民困種種善政班班可考此皆我根本參事官與旗長和衷共濟有以成今日蒸蒸日上之大規模也不意成功在即簡命忽頒轉調根本參事官於奈曼今當榮旌載道之時所有各職員各法團與民衆均在東門外爲之祖餞而根本參事官竟至洒淚而別語不成聲此一般民衆受恩莫報謹登報端以誌感激云

商界代表林子陽 街市嘎查達郭兆瑋
農界代表郭祥五 第一分局長李文郁
第一努圖嘎達徐瑞春 第一分局長包維新
第二努圖嘎達金海山 第二分局長包佐臣
第三努圖嘎達白瑞 第三分局長劉書勛
第四努圖嘎達布合德力根 第四分局長圖們
第五努圖嘎達崩申卜 各嘎查達代表劉振
等恭頌

## 純記皮店

酬謝主顧起見皮貨特別賤賣 皮貨乃親朋歡迎的紀念請君如要贈送冬季禮品本號採辦各省地道狐貉貂獭水獺虎豹狟狼製造細毛皮服灘羊皮襖男女俱全應有盡有我滿洲國成立建都新京百業發達之際特設臨時支店

分銷處新京驛大和通同興合內 商埠三馬路順德號
總號奉天小東門裏三聖宮胡同二號

## 同生泰新添茶莊啓事

敝號原係顏料行在哈開設有年向拖貨直價實童叟無欺主義是以蒙各界光顧無任感荷茲當溽暑熏蒸正好煮茗解渴敝號前曾派人親往出茶各地揀選上品定價低廉當此商戰時期不敢巧語欺人各界士女盍興乎來請稍嘗試即知非謬登報聲明敬祈留意

地址道裏新城大街十道街路東
同生泰謹啟 自動電話三五七五番

## 地照遺失復得聲明

逕啓者敝人沈永孚七名于康德元年春一時不愼致將地照遺失除呈請瀋陽縣公署補發新照外業已前報聲明不意于本年九月一日該項地照業經覓得則前此之遺失聲明作爲無效

計覓得戶管列左

| | | |
|---|---|---|
| 沈文吉 | 瀋字六六〇五號壹張 | 中則冊地拾八畝 |
| 沈文吉 | 瀋字三三一〇號壹張 | 中則冊地拾六畝 |
| 沈文吉 | 瀋字二一〇二號壹張 | 中則冊地六畝 |
| 沈永春 | 瀋字九四四一號壹張 | 下則冊地參拾畝 |
| 那鳳桐 | 瀋字一〇三三〇號壹張 | 中則冊地卅六畝 |
| 那洪財 | 民國三年新契紙壹張 | 下則冊地八畝六分三厘 |
| 有常 | 契紙壹張 | 下則冊地八畝 |

## 恭頌康平縣警察第一中隊中隊長劉公忠霖之德政

奎我哈拉沁屯僻居邊陲久爲胡匪出沒之區幸賴劉中隊長奉命率隊駐防哈鎮於酷暑之際不避艱險時常出剿遂致胥小歛跡閭閻相安對與地方購辦糧草尤其公平忽奉上令換防商民等挽留無效感激之餘無以爲報特此登報以彰功德云

哈鎮商農紳各界等公啓

## 商標代理呈請

前實業部商標局 囑託 中根齋
電話五七七二番
新京東五條通三番地

## 不老回春秘藥 青春の泉

京城 朝鮮製藥

## 奉天滙華銀行清理委員會公告

本會前奉康德二年七月二十日財政部大臣第一七九號訓令將奉天滙華銀行著手淸理本會遵即淸理幷將淸理辦法報部在案旋奉康德二年九月二十一日財政部大臣第七六七號指令關於清理辦法全部予以認可將該行前提交各債權人之擔保品讓渡與債權人其餘殘餘資產全部賣與奉天商工銀行此後關於奉天滙華銀行殘餘資產之一切權利均歸奉天商工銀行所有至奉天滙華銀行無擔保債權人(滿洲中央銀行之無擔保債權部分對殘餘債權已放棄不在內)及一般存款戶依據淸理案之殘餘財産按百分之十二分配(即每百圓發給十二圓)發給現金茲定於本年十月十一日起在奉天商工銀行開始支付恐未週知特此公告

康德二年十月七日

## 奉天商工銀行股份有限公司啟事

啓者關於奉天滙華銀行之淸理業經奉天滙華銀行淸理委員會呈奉 財政部大臣指令決定如前奉關於滙華銀行無擔保品之債權人及一般存款戶本行依照滙華銀行淸理委員會決定之殘餘財產分配案按百分之十二(即每百圓應得十二圓)發給現金茲定於本年十月十一日開始支付屆期務請携帶印章及還證書類來行領取可也

康德二年十月七日
地址 奉天城內軍署街

## 新書特價！

◎上海世界書局最近出版

△足本三國演義 精裝一本 定價一元（內附形勢圖人名辭典等）
△足本水滸傳 精裝一本 定價八角（內附傳考人名地理辭典）
△足本西遊記 精裝一本 定價一元（內附作者傳考人物辭典）
△足本紅樓夢 精裝一本 定價一元二角（內附賈府人物系統圖等）
△足本鏡花緣 精裝一本 定價七角（內附海外國名各種辭典）
△足本蕩寇志 精裝一本 定價九角（內附序考說明繡子等等）
△足本儒林外史 老殘遊記 合刊 精裝一本 定價八角（內附續錄人名辭典等）
△足本說岳全傳 精裝一本 定價七角（內附符號說明及辭典等）

◎特價期間◎按照定價◎一律八折◎
◎外埠函購◎寄費加一◎郵票通用◎

瀋陽鼓樓北 大東世界書局發行

## 鼠瘡

鳴謝奉天大門裏西陽胡同世濟醫社專治鼠瘡方宅愈

五年瘰癧去根半月

啓者久聞該社世傳驗方救治大症活人甚多敝舍妹前五年因夏鬱氣悶項下發生結核瘰癧疙疸數個急赴醫院割刨翌年又發甚多屢治無效後用該社萬靈鼠瘡藥內服外糊半月化淨至今年餘未犯知去根矣特登報鳴謝並介紹全病者知有效速去根靈葯也奉天西華門外華興祥齒科醫院長姜廣和啓

## 英國細長絨帽 意國短絨細毛流行禮帽

每頂七元至三十二元 樣新價廉
各界諸君注意品應有盡有
由九月廿日新到
奉天中街路南 電話二三四七 潤記專門帽店 敬告

## 治痔聖藥 北平化痔土龍散 特效藥材藥膏

每料半元 五料三元 每盒一元 一盒一送一

◆主治二十四種痔症如各種痔漏大便走血奇痛奇癢濃血潰流凡用此藥外擦膏痛止濃消不受開刀之苦(外埠函購免收郵費)奉天大西邊門外南二經路分所西十二緯路門牌二十六號張三多堂啟 函索痔圖說明寄郵票三分即付(代售)奉天大西關大街大井沿路北美利時計表店

## 丸見屋毛絲店廣告

兩洋新時衣料莊
鄙店開業以來價格低廉品質優良深蒙顧客歡迎購買今又運到各種衣料定價克己現望諸君請早臨大批新顯
奉天新市街北門東入口 丸見屋毛絲店

## 歐美生乳藥

下奶的特效藥即是歐美生乳藥服後乳汁湧湧而來定增數倍之多哺之有餘兒强母健一同歡喜
注意 請防假冒 飛艇商標爲記
定價每瓶大洋一元二角每打大洋十二元
本號特聘大夫 醫藥費從廉 診治內外各科諸般難症 注射各病特效藥針
各埠均有代售
總發行所奉天鼓樓南 歐美大藥房西號

# 陸軍特別演習 今日開幕
## 各部隊枕戈待令

【新京專電】陸軍特別演習、即于七日、在畿甸壯烈舉行、至九日閉幕、曾誌本報、茲經軍政部發表、略云、由皇帝陛下統監之康德二年度陸軍特別演習施行之發表、全國志氣向上、尤其被命參加之各部隊、至四日爲止、以演習地新京附近爲目標、踴躍到着、又到國都新京之部隊、受多數市民之熱誠出迎、在國都新京演習空氣甚爲濃厚、於是參加各部隊、在晴秋中、分別準備戰鬥、枕戈待令、（上圖即大元帥陛下）

## 張揆定期出巡 全國各地

【新京專電】爲巡視全國各地治安現況、及對各地駐在之滿日軍警、有所慰問計、張總理大臣、特經擬於本月十五日起始、至十一月二十日間、舉行就任後、第一次之地方巡視、茲其巡視次序如下、
第一次視察海拉爾、齊齊哈爾、哈爾濱等地、
第二次爲黑河、北安鎮、佳木斯地帶、
第三次爲延吉、吉林地帶、
第四次爲奉天、安東地帶、
第五次爲熱河地帶、

## 嚴禁新村長副魚肉鄉民

奉天省署、查各縣村落、早已歸併完全、新村長副選出、然恐有任意攤派、或勒索鄉民肥己等事、殊碍村務之進行、特行通令各縣、派員查禁、倘有胆敢魚內鄉民者、即行撤換嚴重罰辦、不稍寬貸云、

## 皆川廳長已去京

【錦州】中央政府、於月之三日、招開全國總務廳長會議、錦省公署、皆川總務廳長爲參加大會、受領具体改善方針、藉資印新省政、實現王道精神、奉召後、乃於二日午後〇時二分、東行列車、已去新京云

## 都邑計劃 組織專門機關

處於在滿都邑將來之發展、等成文化都市更生之基礎、而樹立計劃、在土木司研究中、爲此而組織都邑計劃之專門機關、目下勅令案已作成、最近即將公佈、

## 鐵路局籌辦商用電話

奉天鐵路局、爲發展沿線商務起見、茲擬將鐵路專用電話擴充、加設商用電線、沿線各商號、均可安設、現正籌備中、以快完成、即通知各商號報名安設云、

## 新市制實現後 職員由中央任命

據關係方面消息、奉天新市制、約來月初、即可實施、市公署對于實施之準備、刻正連日開會討論中、開新市制實現後、所有市署職員、一律由中央民政部任命云、

## 省公署九月份收發文件統計

省公署、九月份收發文件總數、現經發表、計收中央一二七件、各部六三件、外省五一二件、省城六二五件、各縣九三七件、民衆一〇八、秋雜件一一九件、發中央三九件、各部三六件、外省七三件、省城二二二件、各縣二四三八件、民衆一〇二件、雜件一〇九件、總計收二〇四二件、發五〇一九件云、

## 軍管區整頓軍紀

第一軍管區于司令官、以駐防軍隊、對於軍紀、亟須嚴守、茲特規定整頓辦法、（一）軍隊購物、須照價給錢、（二）不准滋擾地面、（三）不准干涉政事（一）觀劇購票、不准少給票價（一）服裝均須整齊嚴肅云、

## 日滿法曹協會 二次總會

【新京專電】日滿法曹協會第二次總會、於五日上午十時在本京附屬地紀念公會堂舉行、出席會員、日本內地山岡萬之助氏等十八人、朝鮮代表四人、關東州、滿洲代表共百二十九人、來賓日方憲兵司令部矢野少將、關東軍永津大佐、關東軍竹澤法務部長、大使館守屋參事官、關東局御影池警務課長、鹿島關東高等法院長、川村新京總領事等人、滿方張國務總理大臣以下各大臣、長岡總務廳長、司法部各司科長、林最高法院長及該院各庭長、各地高等法院、檢廳長及新聞通信關係者六十餘人、當時開會後、各會員以律師立場、對治外法權撤廢關係諸問題、頗多討論、茲誌來賓張國務總理、及長岡總務廳長、祝詞如左、

### 總理大臣祝詞

古者法寓於禮、禮中有法、法外無理、我國以王道建國保民、立其國法、修明法律、泥古則迂、求新則繁、折中不易、一是尤難、厚望日滿法曹諸賢、以共學識經驗自治上、翼我治道、茲敬祝滿洲國法曹協會、創立總會開幕、及日滿法曹協會第二回總會開幕、新其發展、以爲祝辭、

### 總務廳長祝詞

我滿洲國、雖以王道爲治國安民之報本精神、然不能離法治國、棄法安民、是雖三代之聖王、以德政及於黎庶、要皆修明法律、僅不以法治爲名、而稱之曰禮治而已、然世之議王道者、動輒拘泥於禮治之名、不究法治之實現、而視爲異端、以爲與我王道、爲氷炭之不相容、其不知本、亦可謂甚矣、夫法治原以國體爲經、政體爲緯、察其人文、鑒其時勢、立治國之天、則安定民之宏、法若行之不以信、則不但不能與禮治一其揆、與我王道亦不能相容、自不待言也、滿洲國法曹諸賢深鑒於此、創立法曹協會、圖會員之連絡、互敦親睦、貢獻我國法治者必多、本日舉行成立大會、適當日滿法曹協會、開第二次總會之際、是以一堂濟濟、皆爲同志、不期而集、得結親善提攜之機緣、不僅協會諸人之慶幸、實爲日滿兩國所不勝祝福者也、當此兩協會之發展、述其期待指導之大者如上、以爲祝詞云云、

## 十省總務廳長 續議豫算問題
### 在中銀俱樂部與中央當局懇談

三四兩日在新京開會之十省總務廳長會議、爲第一次會議、惹起非常之注目、對
一、地方行政刷新策
一、地方產業開發對策
等、中央地方間之上意下達下情上陳之具體的方法、各部關係事項之具體的協力策、當制度之運用、以人事刷新等策爲中心、而關於三年度地方預算之編成、在制度之確立、無論如何、自非使其合理不可之見地、乃自五日午前九時、在中銀俱樂部、由十省廳長與民政部各科司長出席、關於預算問題中央中間、事務運行連絡、有所懇談云、

## 縣修正民會章則

【海城】縣公署當於四日上午十時、在會議室內、特召集各科局長、及地方士紳等會議、關於組織城關民會、修正章則事項、有所討論俾便着手進行云、

## 大東區匪警 王殿臣家被搶

大東區警察署民徭街分所界內、東三街門牌十五號、住戶王殿臣家、於本月五日午後八時許、突有胡匪四名、乘隙闖入屋內、由一匪手持八音手槍、餘者三匪徒手、匪等進屋後、即時威嚇行搶、逼索財物、結果、當於屋內衣箱中、搜去國幣五元五角、銅枚二百枚、搶畢携贓遠颺無踪云、

## 省垣保甲自衛團 共計三千一百牌

爲養成市民自衛之能力、實施警民聯合、確保省垣之治安起見、奉天省垣市民等、自七月間、即行受有警廳之督飭、開始組織保甲及自衛團隊各節、已誌本報、茲對該項保甲之組織、迄於本月初、市內除鐵西區外、餘者五區、均已相繼組妥、舉行結成式、此五區現有之保甲情形、及自衛員數目計共成爲五保、十九分保、一百一十四甲、一百一十七分甲、三千一百牌、共有自衛團員三千一百員、現在既有之制服武裝團員一千二百名、其散在各區實在數目如下、
▲城內區一保二分保、二十甲二十分甲、五百三十六牌、自衛團員五百三十六名、制服團員二百五十名、
▲北關區一保六分保、二十三甲、二十三分甲、六百二十一牌、自衛團員六百二十一名、制服團員二百五十名、
▲大東區一保二分保、二十一甲二十一分甲、四百九十一牌、自衛團員四百九十一名、制服團員二百名、
▲南市場一保四分保、廿五甲廿五分甲、七百廿牌、自衛團員七百二十名、制服團員二百五十名、
▲北市場一保五分保、二十五甲、二十八分甲、七百三十二牌、自衛團員七百三十二名、制服團員二百五十名云、

## 法院旁聽錄 曹吳爭訟再審 被告否認証人 （一）

寫眞 上、原告曹印誠 下、被告吳泰勳

前黑龍江督軍吳俊陞、遺妾曹印誠、瀋陽地方法院、請求給與終身養贍費、國幣一百五十萬元（告吳子泰勳）、前經推事孫識青、審理情形、業誌本報、今吳印誠、已將証人陳桂章、王秀志、趙桂當等、舉傳到案、此次更換推事張錦滿開庭審理、茲將筆錄紀下、

問 （吳印誠）多大歲數、
答 年三十三歲、
問 那縣人氏、
答 遼源縣人、
問 住甚麼地方、
答 住大北關廣林寺、
問 上次開庭、被告不承認你是吳俊陞之妻、你爲甚麼告吳泰勳要養贍費呢、
答 吳泰勳、不承認能行嗎、我有相當証人、今天已經都來啦、候法官問他們、就知道啦、
問 你要多少養贍呢、
答 我要一百五十萬元、上次開庭時、把我氣糊塗啦、我靡說甚麼話、今天請法官容我時間、我詳細說說吧、原來我娘家、在遼源縣街、開槍爐、我們隔壁是炮二營、蘇海臣營長、在那住防、蘇營長常去我父親槍爐、修理手槍、因此與我父親相識、後來蘇海臣、看我很好、就向吳大帥說、曹家槍爐、曹姑娘很好、大帥可以把我給吳俊陞啦、原來訂我時候、吳俊陞還有三個太太、一個是吳石氏、一個是吳李氏、一個是吳靳氏、訂我時、在遼源縣、他的三個太太在奉天、當時吳俊陞、也靡有通知他們、就把我娶過門啦、過門三個月後、吳俊陞出發關裏、他的三個太太、在奉天听說、吳大帥在遼源娶我爲妻、他們就生氣啦、遂去遼源、逼我出去、我靡法子、到奉天求張作霖、代爲說情、彼時張作霖、留我在張府住着、候吳大帥回來再說呢、這些事情、無人不知、無人不曉、現在吳泰勳、不承認我是吳俊陞的人能行嗎、
問 爲甚麼出家呢、
答 吳俊陞去關裡打仗、吳石氏等虐待我、靡有法子、我才去廣林寺淨居、不是出家、
問 那時候、多大歲數呢、
答 那年廿二歲、吳大帥是民國十七年死的、我是民國十八年才出家、現有碑文可証、此時遂將碑文呈上、推事問碑文上、有佑生、是誰呢、吳印誠答、李佑生、也是吳俊陞之妾、
問 你爲甚麼、要一百五十萬元呢、
答 因爲吳俊陞死後、他第四五兩妾離去時、吳宅每人給她們一百五十萬元、我照前例、所以也要一百五十萬元、
問 媒人蘇海臣夫婦、在那呢、
答 他在洮南縣白城子住、
答 已經死了、
問 媒人已死、還有何人能証明、你是吳俊陞的妾呢、
答 我出家時有字據爲憑、如靡字據、廟上也不能收留我呀（遂將字據）呈上、
問 你早怎不告吳泰勳、要養繕費呢、
答 九一八事變前、吳俊陞和張作霖、雖然已死、但是張學良、還有勢力、那時張學良、對吳泰勳很好、我要告吳泰勳、也是白告、那能有我贏的官事、不教事變、我還不敢告他們呢、
問 你到廟上以後、吳俊陞對你怎樣呢、
答 當他回奉時、他派人接我回家、我不許可、吳俊陞說每年給我一萬元生活費、以後每年派副官孫朝宗與我送錢、
問 孫朝宗、在甚麼地方住、

## 濱江地檢廳 添日系檢察官說

【哈爾濱】司法部、爲徹底整頓濱江地方檢察廳、有將派遣日系檢察官之消息、據傳在最近之將來、或可實現、彼所素稱黑暗之濱江司法界、不時一番新的氣象云、

## 指導官新任拜訪

【開原】本縣警務局指導官星野良人氏、奉令調轉鐵南等情、已誌本報、其後任、由省署警務廳、委令深田袈裟吉氏繼任、該氏於十月一日午後一時許到開、當由縣署職員、及城內長警等、出迎至縣城南門外、縣署與長官、及同僚相見畢、即分赴城內各機關各法團、作新任之拜訪云、

## 棉協會召集會議

【海城】棉花協會、海城支那、當於三日上午十時、假縣務會議室特召集各村長等會議、討論關於獎勵種棉、及提倡棉業事項、以資改善、而期進展云、

## 確立聯合會之態度
### 第二十六次全滿商工會議所聯合會

第二十六次滿洲商工會議所聯合會、以五日爲完了、則該會提出議案、日滿經濟問題之重要案件、計十七議案、完全審議之結果、整理議案如左、
記
一、對華經濟工作、 一
二、商工並產業機關、組織之要望、 二
三、商工會議所之要望 二
四、課稅關係（營業稅及造酒稅關係）、 二
五、關于產業助成、 三
六、通貨問題、 一
七、關于產業政策、 二
計十三議案、議案之決議、爲全滿商工業者之總意、明示其態度、對滿洲國政府、駐滿大使館、關東軍、關東局、陳情決議、以確立全滿商工會議所聯合會之態度、

### 次會在大連

該聯合會次會開催地、大體決定大連、大連側回連後、決定主催、次石田議長述閉會之辭、茲光輝的第二十六次全滿商工會議所聯合會爲閉幕、議長石田武亥氏聯合會終了後、招待參會關係者、於金城館開催晚餐會云、

## 因蔣介石政策 四川金融停頓

【新京】據本地得確實方面之情報云、蔣介石對四川省內各銀行發行之紙幣企圖整理統一、佈告由九月十五日至十一月二十日止、對上海中央銀行之一元紙幣換八角、爾後即不流通、因之最近四川省內之金融界異常困難、打擊深刻化、各種交易全停止、市民陷於窮地、

## 新糧狀況 元豆品質不佳

【錦州】本年各種穀粮、無其事歉、惟大豆一項、較諸他類、似有歉收者、且品質不佳、多被虫蝕、其原因、係春秋少雨所致也、當結角時、竟遭秋旱云、

## 產業與經濟

## 隨雄羅新綫之正式開通 京圖綫之聯運價值增加

【新京】自十一月一日雄基、羅津間綫路、正式開通、同時實現羅津新京間、直通列車之運行、而日本內地及滿洲間之聯絡運輸、亦並行爲實現、則基日滿鮮台聯絡運輸之實現、茲確立重要產業路、京圖綫之利用價值、增加重要、則滿洲國亦鑑新時代之情勢、今次新設圖們稅關、羅津辦事處、以與淸津雄基之二辦事處、確立北鮮之特殊地域性、

## 開原附屬地 糧穀堆積狀況

【開原】本邑爲產粮富庶之區、附屬地糧商林立、茲將各商九月終內堆積、調查如次、△國際公司（陳粮）（五一〇石）、△東永茂（九〇石）、△恒豐乾（二四〇石）、△純慶茂（一七〇石）、△義恒達（一八〇石）、△金麗泉（二二〇石）、△德源恒（一七〇石）、（陳粮）（二〇〇石）、△公積棧（一二〇石）、（陳粮）（六〇石）、△淵泉豐（七〇石）、△德順東（四〇石）、△成巨東（二五〇〇石）、△成巨合（六〇石）、（陳粮）（二〇〇石）△鴻興達（二二〇石）、△益和湧（三〇〇石）、（陳糧）（五〇〇石）△寶聚棧（一五〇石）、△恒興源（六〇石）、（陳糧）、（二〇石）△義順號（二九〇石）、（陳糧）（二七〇石）、△由成玉（二〇〇石）、△開原公司（陳糧）（二二〇石）、△信益商會（一九六〇石）、△宇佐美洋〇行（一〇石）、

## 滿洲國對於移民機關 新設拓政辦事處
### 以謀移民及土著民之融和協力

【新京】滿洲國之產業開發、期待地方開拓、外人移民國內移住爲甚大、對日本拓務省移民、鮮人移民、其他團體之渡滿移住、滿洲國付與利便、以表歡迎、向來對於移民地、滿洲國之自力監督機關無有、故於健全移民上、有幾多之困難、且於移民地土著民之相互協力、亦有遺憾、先以民政部新設之拓政司爲主體、對移民謀積極的援助、則於在前選拔隊入滿之機、拓務省第四次移民地、於縣長之指揮監督下、新設拓政辦事處、以謀移民團與土著民之融和、而今後漸次對既設移民地、新設機關矣、

## 朝鮮移民會社案 設立爲來年四月

朝鮮總督府計畫之朝鮮移民會社設立案、現關係當局間、爲進行中、九月未得成案、已迴付拓務省、該案以股本三千萬圓、謀朝鮮移民統制之助長、本年十一月、大藏省豫算查定終了後、決定愈具體化、來年四月爲設立期、

## 日英綿業之協定 日綿業團体協議

【大阪五日電】鄂大瓦協定以來、發現日印、日英、日蘭、日埃之各會商、爾加設爾之本邦綿布輸入防遏策、愈呈激化、分割世界市場之日英綿布、必然要協定、在前李滋維斯經濟使節、於本朝之機會、俄然呈濃厚化、則日本綿布團體、關于當面之日英綿業問題、爲日埃問題處理起見、將來十七日、於綿業會館、招致松山駐日英商務官、且使加入日英會商代表岡三宅諸氏、與種種重協議、十一月上旬、松平駐英大使亦來阪與綿業各團体協議

## 產金收買價

【新京】財政部基於產金收買法、今次決定產金收買價格、每一格兩滿國幣、爲三元五角、

## 各省水稻收穫豫想

基於第二次調查、全滿水稻之收穫量、豫想耕作面積十二萬百八十四陌、收穫可能面積十一萬四千百六十三陌、收穫額二十八萬四千七百三十噸、各省別如左、

| 省別 | 作付面積（陌） | 收穫可能面積（陌） | 收穫高（噸） |
|---|---|---|---|
| 吉林省 | 二三、〇三二 | 一一、六五二 | 六三、一一九 |
| 龍江省 | 四、二九一 | 四、二九一 | 六、八八四 |
| 黑河省 | 三五〇 | 三五〇 | 六五六 |
| 三江省 | 二、四二四 | 二、四二四 | 四、五九八 |
| 濱江省 | 一七、五〇六 | 一七、五〇六 | 三七、四九二 |
| 間島省 | 一五、〇三四 | 一五、〇〇八 | 二七、六三六 |
| 安東省 | 二一、一七五 | 一九、七九七 | 四九、四五四 |
| 奉天省 | 三五、七一四 | 三一、九七七 | 九三、七一六 |
| 錦州省 | 六五八 | 六五八 | 一、八〇〇 |

## 各地開統計講習會

【新京】法制局統計處爲此企圖各省統計事務之統制、在各地開統計講習會、今年在吉林、奉天、哈爾濱、錦州四處開會、目下在準備中、

## 滿鐵於平津地方 新設定理事公館

【新京】石本理事、四日朝抵京、歷訪關係各方面、述新任之寒暄、則爲中國關係之新任理事、五日、午後二時發列車、偕與天津事務所長太田稚夫氏、經奉天向天津、石本氏、在平津兩地、滯留四五日、連絡各方面之後、更視察包頭鎮方面而回連、近於平津兩地、設定理事公館、石本理事、以大連爲根據、往來大北連天津平之三地、以期工作之圓滿進展、

## 日埃會商 決定代表

【東京五日發】由天城總領事外務省着訊說、埃及政府、於四日、關於日本埃及會商、發表埃及代表、並隨員如左、
代表 大藏大臣阿嗎特巴西盛
隨員 商務處阿扶達斯沒如篤
而日本側代表 大藏次官 商務部長 天城總領事 即以日埃會商國側委員、決定全員、

## 吉林鮮銀支店 設置運動

吉林之將來性、隨鐵路局之移轉、其發展爲必然的、以現下金融機關之完備爲重要、則該地居留民會商工會議所等、向朝鮮銀行要望支店設置案、然其後無曙光、該地居留民會、商工會議所、開催議員會、選任代表派遣、向大連新京兩地、現已陳情支店設置案矣、

## 吉林鐵路局 九月中運貨

九月中、吉林鐵路局管內貨物之發送量如左、（單位爲噸）
營業貨物 一一九二四五
官用 二五一七四
局用 一五〇八〇五
比前年同期七〇五二一四噸爲增、引主要貨物發送額如左、
木材 二五九七七
煤炭 一四四四〇
大豆 一八四四四

## 以新京木材商共同設立木材採伐會社

新京木材商組合、基於滿洲國採伐制、今次請願向滿洲國並軍部當局求本年度採伐量十萬石之認可、同時設立新京共同木材股東會社之組織（股本五十萬圓）、依採伐量如何、股本不免變更、現關係者間、爲折衝中、

## 拉林地方營業家 請願運費低下

【拉林】拉林地方由拉濱路綫告成、交通便利、農商各界欣幸已極、不料北鐵收買後、京賓路綫通車、拉林車站運費價格較貴於雙城、由拉林至大連總計每一火車價需一百七十餘元、因此拉賓路綫、所經過各縣鎮地方、商農各業、同受影響、不能興通、竟日形衰落、頭閘拉林商農兩會、以拉雙路綫運費兩歧、請予平均、以免偏枯各節在案、偷豪鐵路總局准於所請、平均運費、即日實行、受賜之多、當不僅拉林一鎮矣、

## 新京組合銀行 變更利息計算

新京組合銀行之鮮銀、正金銀支行、滿銀、正隆各銀、自十月十日以後、做大連奉天對息、活期存款辦法、計算利息、加以變更、以百元爲單位、對獨額以下、不付利息

# 新京特刊

韓雲階

第一五四號
盛京時報新京支社
新京八島町三十三番
電話二五一七號

## 教育重要事項 呈部然後實施
### 文部令市遵行

新京特別市公署教育當局、近者到文教部訓令、爲統一教育制度、及改善關於教育上各種設施計、命令該署、遵照實行、其內容共分二項、玆特分敘如下、

甲、應行報部審核許可後施行事項
一、關於教育上重要之方針公佈、
二、關於教育法規及教育制度之制完改廢等事項、
三、關於中等以上學校之創立或改廢與變更教育內容等事項
四、關於頒佈編纂教科用圖表書類等事項

乙、應行請部核示之事項
一、關於重要法令之疑義
二、關於重要教育團體之集會
三、關於教職員與學生思想之傾向及其實際運動之處置
四、關於重要教育施設及計劃

## 十月市學會 指示討論七項

本布市公署市學務例會、每月開催一次討論關於教育上興應革之事、關於十月份例會、於一日假市署開會、其議題爲各學校教員貯金之件、及詔書意旨徹底實行之件、其指示事項、爲關於訓育注意事項、小學國文科促進事項、書法注意事項、關於教室佈置注意事項、及暑期研究文之批評云、

## 請施一勺米 救貧寒同胞
### ―市委隣保勸募―
「勿因善小而不為」

新京特別市公署、以每年冬季時節、各處作業場率皆假工而失業、以致全家無以餬口、雖有各慈善團體開設粥鍋、以資救濟、而以經費關係、仍不能普及、以故爲補救起見、利用各官署之廢封筒、由各區隣保委員、分發市內慈善家量力施米、以資救濟、業誌本刊近者市長韓雲階氏、以此項施米運動、非經各鄰保委員通力合作、難期實效、乃由韓氏於施米袋之上書以標語、文曰「勿因善小而不爲」現已發給各鄰保附始積極募集云、玆誌該項施米、辦法如左、
一、不限於米之種類、
一、鄰保委員認爲良商戶有積米之能力者給與施米袋積集之
一、施米袋十日以內積滿送交鄰保委員
一、施米化名及數量應記入施米者名冊、
一、接送施米袋倒入積米袋內該施米袋仍可循環分送使用
一、積米袋滿五袋時即由本區常務委員送至市公署行政科
一、如有不明瞭疑問之處可隨時到市公署行政科接洽
一、施米袋積米及積米者名冊均向本署行政科領取

## 京地法院檢廳長 奉部令渡日考察司法
### 職屬爲野餐祖餞

本市地方法院院長王夢齡、地方檢察廳廳長劉毅、日前奉到司法部命令、赴友邦日本、考查司法狀況、以資借鏡、而期改良、二氏自奉令後、現正準備一切、定期出發、該院廳之職員、以長官行期在即、且此番赴日、意義深長、對於本市司法、於視查歸來之後、定有極大之供獻與特別之改革、以故由該院廳之懇親會發起、舉行歡送長官訪日野餐會、於昨二十八日下午一時假大同公園舉行、野外聚餐、同時全體職員之家族、亦均參加、餐畢並舉辦餘興運動會、直至下午六時許、始盡歡而散、當時多數人員、齊集園內、履舄交錯、猜拳行令、頗極一時之盛云、

## 市學生五百人 拜觀陸軍演習

此次特別陸軍大演習、定於本月七、八、九三日在南嶺施行、本市得蒙參加拜觀之國體業誌本刊、玆聞參加拜觀者尚有各校學生、計長春縣立中學校有遙世昌等一百名、長春師範學校有李香古等一百名、寬城子中學校有何士元等八十名、萃文女子中學校有陳樹華等七十名、市立女子中學校有孫桂昌等七十名、新京市童子團有張世安等七十名云、

## 滿洲國假節日考 【四】

孝宗時、追封鄂王、謚武穆、後改謚忠武、其墓在今浙江杭縣西湖畔、（墓門有鐵鑄秦檜及檜妻王氏像、雙膝均跪、遊人過此、莫不掌其頰以息忿、致兩頰光滑無銹、想見忠義自在人心、亘古一轍也）飛又以書家著名、與鍾繇王羲之同一書法、洵古今難得之奇才也、此二人者均賦性忠貞、武功卓著、赤心保國之死靡他、以之模範軍人、典型百世、誰曰不宜、關帝祀典、明淸兩朝倍極隆重、到處廟宇林立、金碧輝煌、惟岳廟寥寥不得多見、民國三年、合祀關岳、稱爲武廟、玆新國成立、定春祭在二月內之上戊日、『戊剛日也、凡外事用剛日、故祀關岳用剛日、秋祭在八月內之上戊日、每年由軍政部執行主祭、祀以三牲儀式隆重、而人民瞻比忠君報國之大義、亦知有所楷模、

九、端陽節

陰曆之五月五日、亦曰天中節、蓋戰國楚屈原自沉汨羅江中之紀念日也、屈原名平、號靈均、仕楚官三閭大夫、懷帝重其才頗極信任、靳尚輩、嫉視共能、譖而疎之、乃作離騷、、襄王感悟、襄王立復用讒譎原於江南、原作漁父詞諸篇以見志、遂於五月五日自沉於汨羅江而死、時人嘉其賢、悲其遇、故每至其溺死之日、人咸投米於江以祭之、嗣後以所投之米、均被魚所食、恐其不克親享、故以竹葉包裹以投之、是爲今日角黍之濫觴（玉燭寶典、角黍菰菜裹黏米）後人遂以是日爲紀念節、且家家食角黍焉（續齊諧記）『屈原於五月日投汨羅江、楚人每於此日祭之作糭并帶五色絲及楝葉』現在端午節、人民除備豐隆餚饌以供食饍外、普通均以角黍涼糕及五毒餅爲應時食品、成年人或飲雄黃酒、家家率多以糭子、鷄卵、魚類、豚肉、鹹蝦、果物等、爲季節贈送之物婦女咸鬢插艾葉、（歲時記）『五月五日、采艾以爲人懸門戶上、以禳毒氣、王沂公詩云釵頭艾虎辟羣邪』或以各種色帛、製成桃形、懸掛於胸前衣襟上、以祓除不詳、江南人、是日且爲龍舟之戲、即以廢船飾爲龍形、間有龍頭鳳尾形者（歲時記）屈原投汨羅日、故用舟楫以拯之云、競渡江中以爲遊樂、此外鄉間、尙有種種土俗、如懸掛五彩葫蘆（歲時雜記）端午刻菖蒲爲小人或葫蘆形帶之辟邪、（世記）『胡廣本姓黃、以五月五日生、父惡之、盛以葫蘆、棄江中、居人收養、以其托葫蘆生、乃姓胡後爲臺司』、謂可以免除一年之疾疫、採取艾蒿、雜草、一俗謂是日長、於日未出時、赶野坡採取艾蒿雜草、走一步、採一把、走百步、採百把、謂之百步草、江南人於是日午時採百草、均以洗濯各種毒瘡頗効』

十、中秋節

即陰曆之八月十五日、是日適値秋季之中『七、八、九、三月爲秋季、八月十五適當其中』故名中秋節、其起源甚久（諸仙記）『武夷君於始皇二年八月十五日、山上置幔亭、化虹橋、大會鄉人、（晉書）謝尙鎭牛渚、仲秋微服泛江、（唐書太宗記）八月十五日爲中秋節』惟用意所在、殊難懸揣、因是秋色平分、淸光萬里、舉國上下、正在暇逸之時、顧瞻田野間、百穀畢登年、歌大有、値復此良辰美景、共相慶幸、共相歡娛、誰曰不宜、相沿旣久、自然成爲佳節、現在每至中秋節時、人民均停止工作、飲宴遊戲、至夜間皓月東升時、並以西瓜月餅等物陳列庭中、江南人並燒香斗、以線香製成升斗、內盛檀香條及末、以祭皓月、北平奉天北地方、往往於是夕列兎像於庭中、祀以毛豆、即青豆蓋大豆之未成熟者蓋俗以月中有兎、兎喜毛豆故也、於節之三二日前、家家具酒肴以待佳節、街頭巷口、徧成果實月餅之市、以此日祭太陰、故家家食月餅爲俗謂團圓節、又稱圓月、十一、孔子誕日、即孔子降生日也、考孔子生於周靈王之二十一年庚子、周建子以子月爲正月、當今之十一月、商建丑、當今之十二月、夏以寅月爲正月、即今日之陰歷周時之十月、即今之八月也現在通行以陰歷八月二十七日、爲孔子誕日、屆時各機關各學校、均放假休息以資紀念、

○ ○ ○ ○

## 市立大經路小學校落成
### 市長蒞臨下 十日行揭幕禮

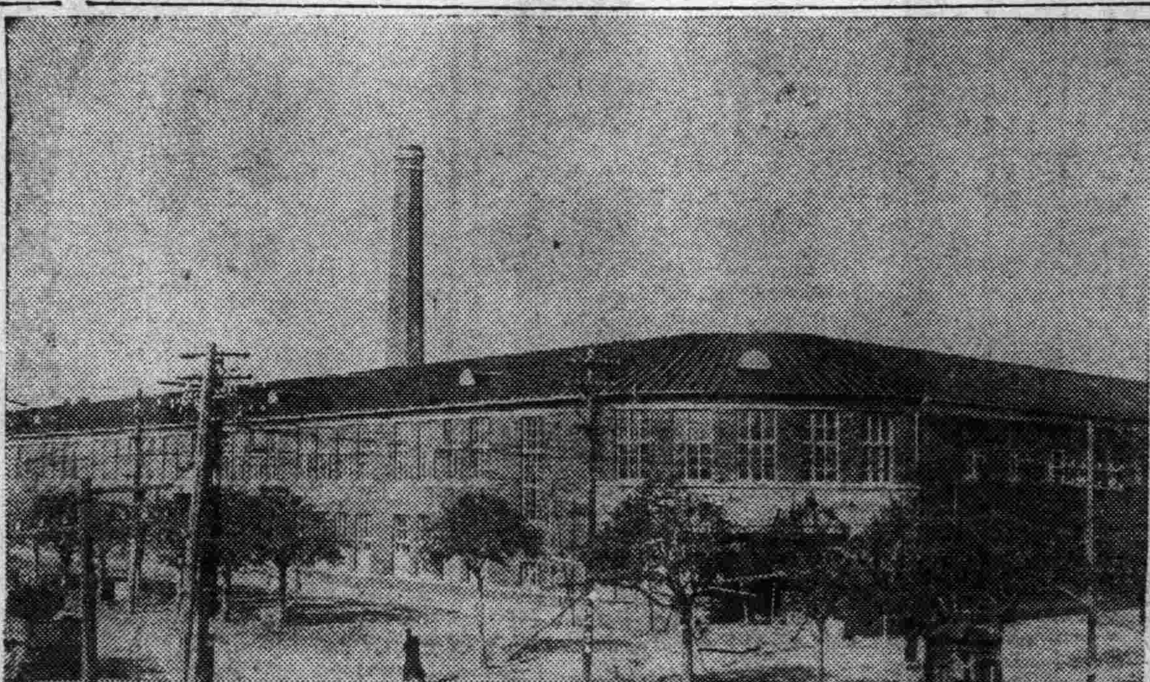

校址佔地一萬七百六十二平方米、以建築經費十九萬九千元、委託高錢組建築公司本年六月一日開始建築之新京特別市立大經路兩級小學校、已於日前竣工、刻市署定於本月十日於韓市長蒞臨下鄭重舉行新屋落成揭幕典禮云、按該校將來以市立一、六、女小三校併入、設學級二二、學額一一二一、爲本市定建設六小學校中最先完成者、（右圖即學校外觀）

## 國慶祀典 應掛國旗
### 市署曉諭商民

現在各國人民習慣、凡遇本國慶祝紀念及祀典等日期、全國各戶、一律揭揚國旗、同申慶祝、藉表人民愛國之熱忱、本市市公署、以新京爲國都所在地、觀瞻所繫、尤應家喻戶曉、凡遇慶祝日期、均應一律懸賀、藉隆盛典、而壯觀瞻、爲此該署近特通知全市居民、規定應行懸旗日期、無論官商各界、除特別臨時慶祝日期、另行臨時通知外、均應一律按照規定日期懸旗識賀、凡我市民、均應各備日滿國旗、以便懸掛、其規定之日期中、除元旦日及友邦承認紀念日二日懸掛日滿兩國國旗外、其餘日期、均應懸掛滿洲國旗、玆將應懸旗之紀念日列左、以便市民注意焉

『懸掛日滿國旗』
元旦（陽曆一月一日至三日）
除夕（陰曆十二月末日）
春節（陰曆正月初一日至初五日）
皇帝萬壽（陰曆正月十三日）
元宵節（正月十五日）
建國日（陽曆三月一日）
紀孔（陰曆二月上丁日）
紀關岳（陰曆春分後第一戊日）
紀孔（陰曆八月上丁日）
中秋節（陰曆八月十五日）
友邦日本承認紀念（陽曆九月十五日）
孔誕（陰曆八月二十七日）
紀關岳（陰曆秋分後第一戊日）
年末（陽曆十二月三十一日）

## 奸商包建市場 分明斂財行爲
### 市當局嚴重查辦

本市菜場向在四馬路一帶營業羅列街衢、於交通衛生及觀瞻上諸多妨碍、前有菜商慕可成李佐宸張云江等、乘機集合四十九家菜商、在永春路建築鉛鐵棚百餘間、招集菜商前往營業、本刊前載爲市公署所建築、已誌其建設情形於第一四六號、近悉此項建築、乃慕可成等欲期壟斷市場、從中漁利之所爲、事先並未得市署之許可、建築落成後、其鉛鐵棚、僅可容納菜商四十餘家、其餘魚肉商、多半在露天營業、一遇陰雨、便須停止、且慕等於四十九家中、每家征收房租四十六元、共收費二千餘元、此種包攬性質、分明斂財行爲、近者慕等向市署請領地皮及建築許可、爲市當局查悉其壟斷手段、深恨彼等之藉端漁利、現已嚴令主管處科、即行查辦勒令拆除云、

## 竊得居停皮貨 悄然來京變賣
### 未及開銷身先入獄

丁文魁、年二十二歲、山東招遠縣人、於九月二十四日、由哈爾濱來京、住頭道溝中華棧內、携帶柳條包一個、內裝灰鼠皮一百八十張、海龍皮禮帽二頂、自稱係哈爾濱某皮貨做房之執事人、携皮貨來京兜售、日前將所有皮貨盡數脫售於附屬地大橋通、某皮商俄人之手、得價國幣一百八十元、正在志得意滿、開始揮霍之際、突有張書範者、手執丁某像片、到中華棧將丁某逮捕而去、詢其底蘊、乃悉丁某前在哈爾濱道裡任記皮帽莊閑居、因賦閑困難、乘該帽莊主人不備、將其存貨偷出、携帶來京變賣後、所得錢款一百八十元、除由天和興向原籍山東滙去六十元外、其餘存於大陸春內鷄鴨販丁希良手中一百元、事犯之後、由自哈來京尋丁某之人百般交涉、僅追出國幣三十元了事、乃將丁文魁當回哈埠懲辦云、

## 出門不扃 返來大驚
### 衣服錢鈔全失去

本市長通路警察署散步關分所管界內、文華街門牌七號、住戶孫貴田者、開設小舖營業、近以營業不佳、乃將拒夥一名辭去、僅除自己一人單身經營、共凋零生涯、於昨日午後五時、因事外出、將門掛鎖而未嚴扃、意爲轉瞬即回、無須注意防範也、乃至六時許事畢返家、見室門大開、驚惶之下、急至室中、見室內物品翻箱倒篋、七零八落、誠知被竊、當即檢點失物計失去行李衣服及綫款等物、約值國幣一百七十餘元、遂報告該管分所查緝、能否尋獲、不得而知云、

## 花菊叢譚
『今年新京的花榜』（十） 九筆

西羣仙部 金釧

金釧是能掙扎的一个、只是這个社會給她掙扎的範圍太難堪了、她說、我哥哥這邊考、那邊謀、沒有一个職業給他、我不能陪在一旁哭、我犧牲一切、現在一家人的一切都解決了、可歎有的只知道是解決了一家人的一切、自己還以爲是得其所哉、連犧牲了都不知道眞愧對這个妓女、一面她又說『我犧牲什麼、不就是女人的體面嗎！現在不生活便罷、要生活還要顧體面？她斬釘截鐵的這樣說、把犧牲的當了掙扎的工具了、話裡含着多少沉痛的成分、

更不要忽畧了她的『要生活她的要生活、』不是活樂自己是犧牲了自己、去負起對她小環境的責任、

## 丈夫戀少女 妻子忿服毒

閻秉衡二十九歲住西二道街三義胡同五號、娶妻孫氏、頗守婦道、夫婦感情亦洽、孫氏有乾妹、李姓女、時至其家串門、李年少而美、日久竟與閻發生曖昧、時赴旅館幽會、近者孫氏以其夫待伊之情、亦漸薄倖、乃偵査其實、向李女大興問罪之師、二人竟而口角、李女受辱之下、遂譖孫氏於閻某之前、閻以得罪情人、心甚惱怒、次日竟嚴詰其妻何以與李女口角、纖更動武、經鄰人勸解而罷、事後孫氏愈思愈恨、遂吞服鴉片、幸發覺尚早、未致斃命云、

## 特別啓事

本行開幕以來多蒙醫藥界格外惠顧以致營業蒸蒸日上敝行特在三馬路分號仍用中央大藥房舊址加添新記兩字關於中央藥行以前一切事項概與敝行無涉現已修理就緒定於九月廿六日開幕爲求賜顧之雅意特由東西各國運到大批藥品器械應有盡有貨價格外從廉開創首都藥界之新記錄務望醫藥界諸彥倍舊源源光顧無任感盼

新京南大街 新華大藥房謹啓

北滿唯一新聞 大北新報 新京總支社 東七馬路內

歡迎參觀試聽

本行代理各牌精美原音戲匣每個由十五元起碼大小各式無線電由廿四元起碼片每張由三毛起碼隨時常到新片如高亭、蓓開、長城、新月、百代、勝利、寶利、崑崙、東洋兒童唱片等、音樂、歌舞、戲曲、影戲、各片俱全、

新京六馬路 福華西藥商行啓 電話三二二七
◎批發西藥器械衛生藥品俱全◎

## 止嗽理肺丸

此藥爲世傳秘方效驗如神歷經奉天市政公署警察署化驗註冊認爲有效允許專售久經病者稱贊遠近馳名今爲濟世利人起見揀選良材虔心製煉定價低廉凡買二盒者加送一盒以救貧寒凡有下列各症者請來購用便知余言之不謬也

主治各症

肺氣虛損 肺勞肺痿 痰嗽乾嗽 聲音低啞 午後發燒 心神慌跳 感冒風寒 遇寒復發 小兒咳嗽 一劑見效 養肺理氣 均能治愈

哮喘咳嗽 肺氣腫脹 咯血吐血 口乾喉痛 自汗盜汗 氣力衰弱 咳嗽不止 老年咳嗽 婦女咳嗽 多年重症 化痰止嗽 依法服用

肺寒肺熱 氣管發炎 呼吸困難 日輕夜重 夜不安眠 飲食無味 舊根未除 青年咳嗽 新發輕症 數劑去根 一切肺症 奇功立見

▲定價每盒三角▼ ▲買二盒贈一盒▼

代售處 奉天震泰報館、奉天大南關大德祥、奉天大東門新菜市全盛東、奉天小東關東成魁、奉天永安堡向陽居、新京新華大藥房、新京福華西藥行、新京頭道溝裕和利藥店、新京四馬路新華春、總批發處奉天大南關東小什字街華爐胡同一〇四

## 秋林洋行

食料罐頭雜貨部 特製新鮮物品以供提倡

秋林行洋製茶部 本公司最新式設備製茶工廠專製上等諸品名茶

秋林洋行（戣次克） 本公司增設立一大範圍釀酒工廠所製俄國名酒『戣次克』

秋林洋行製造火腿罐腸類 本公司出品之火腿罐腸等類特別有益於衛生今已銷達全滿洲國中味美價廉零售批發工廠設在寬城地位最清潔

世界出名 罐詰類
俄國出產 大馬哈魚
法國出名 白蘭地威
白葡萄酒 無不俱全 四凱紅

秋林洋行新京分行 日本橋通十七番地 電話五三〇二番

## 亨達利鐘表眼鏡行 新京分行

敝行新築落成、定國曆十月五日起、開始營業、以酬謝各界惠顧之雅意、先行露佈、
大賤賣三十天 特售廉價紀念品六種、

## 公茂號日夜照像支店 總號頭道溝三笠町

逕啓者敝號爲便利顧客起見、特在商埠地亨利鐘表行二層樓開設日夜照像館、刻下尙在佈置一俟裝飾完備、正式開幕、各界恐有未知、先行露佈、

新京大馬路四馬路口

## 淋濁專藥 痼淋克滅

集合最新特效藥十餘種製成凡患五淋白濁服之無不立奏奇效消炎止痛殺菌利尿減淋之功效非一般治淋藥可比斷絕淋濁不害胃腸不碍生育誠淋濁之聖藥也

總經售新京新華大藥房

破天荒之聖藥・治療梅毒服用歐斯新益散

破天荒之梅毒聖藥
內服用新六〇六片
# 歐斯新益散

我社經多年之苦心研究、此次始創製一種內服用新六〇六片歐斯新益散、較注射用六〇六勝強百倍、萬試萬靈百發百中眞有藥到根除、其効如神之功、故到處俱得讚辭多蒙愛用又辱承斯界之博士權威者推奬、該藥之効果偉大、絕無副作用、臘非他種藥品所能及者已證所實驗報告、實爲本社之光榮、閣下今如試用一回、即知斯言之非謬也

特長

一、內服用歐斯新益散較注射用六〇六不痛而且効力偉大、
二、內服用歐斯新益散可以隨時隨處備單自能服用且無危險、
三、小兒容易服用、
四、梅毒豫防、阿密巴赤痢、發疹等症、最有特効

包裝 二〇片 金一圓 五〇片 金二圓三十錢 一〇〇片 金四圓
各地有名藥店皆有出售

（奉送說明書）

東京市日本橋區室町二丁目 發賣元 萬有製藥株式會社
滿洲國代理店 大連市浪速町 日本賣藥株式會社

可以完全治癒

OSNEOSAN


## 大阪商船大連出帆

●往門司神戸大阪（上午十時開）
▲亞米利加丸 十月七日
▲吉林丸 十月八日
▲扶桑丸 十月十日
▲西亞得丸 十月十一日
●開往天津
▲志摩丸 十月八日
●基隆高雄
▲大華丸 十月□一日
●開往橫濱
▲志摩丸 十月十三日
▲熊丸 十月廿一日

滿鐵沿線各站及各埠日本國際觀光局 船票發售處
車船連運票（往復票大連減二成輪船減一成）通用期限兩個月大連門司神戸間船票買往復票價減二成通用期限參個月
▲專屬貨物代辦處 各地國際運輸株式會社
大阪商船株式會社 大連支店 奉天事務所 奉天浪速通二六

## 惠通行出帆

▲利通號 ●開往芝威仁 十月六日
▲神愛號 ●開往青島 十月 日
▲熙國號 ●開往門司宇品今治尾道 十月十五日
▲神祐號 ●開往安東 十月 日
▲昌平號 ●開往芝罘 十月八日
電話一八・三八五二 一 惠通行

## 阿波共同汽船出帆

●開往芝罘威海衛青島 ▲十六共同丸 十月十一日
●開往天津 ▲長山丸 十月九日
●開往仁川鎭南浦 ▲長山丸 十月十四日
●開往芝罘威海衛仁川 ▲卅六共同丸 十月九日
大連市山縣通 電話五〇〇一 六九九一
阿波共同汽船會社 大連支店

## 大連汽船出帆

●青島上海行（上午十一時開）
▲奉天丸 十月七日
▲青島丸 十月十日
●天津行
▲長平丸 十月七日
▲天津丸 十月九日
●基隆高雄行
▲山西丸 十月八日
●新潟伏木敦賀行
▲河南丸 十月十一日
●開往龍口
▲龍平丸 十月 日
●北鮮行
▲遼河丸 十月九日
●開往葫蘆島
▲濟通丸 十月十日

芝罘威海衛清津雄基 船票發售處
日本國際觀光局奉天分局 日電 二三九一四 二八六三
大連汽船株式會社
大和旅館出張所【日電四六一一】
全城內分所【日電三五〇三】
哈爾濱新京各地日本觀光局

# 第七回壽（大）搖彩票開彩日期迫近

〇發行總額 國幣拾萬圓
〇票面金額 國幣五圓（一聯國幣壹圓）
〇抽籤場所 奉天國立賽馬場
〇抽籤日時 康德二年秋季第三次賽馬會第六日第九競賽（十月十三日 但或有日期之變更）
〇中彩箇數 出賽馬每匹一箇

◇代售處◇

新京商埠地三馬路東玉公司（三泰號）
奉天大西關啓宇里門牌一三六號（森洋行）
奉天商埠地一經路十一緯路八三號（榮商會）
哈爾濱市中央大街一四八號（松浦洋行）
哈爾濱市道外許公路門牌八八號
安東縣金湯街第五號（寶泉公司）
安東縣電報局街門牌九四號（永祥豐金店）
撫順千金寨中興街一二八號（石原洋行）
營口市永世街門牌六六號（興茂福絲房）
吉林省城北大街南頭路西（景合會）
鐵嶺城西關廣裕街（天德公司）
齊々哈爾中區南大街八七號（龍江印刷局）

滿洲帝國馬政局

王振鑰 夏殷容 程俊鵬 中田武夫 周金馨 唐傳恩 朱雨田 石原啓利 王晋臣 畢殷臣 段廣茂 盛秀珊


鴉片、嗎啡、海洛因 戒除斷癮新葯

# 嗎魯達因

「旗牌」

鎭痛、鎭靜 身體愉快百病霍然、巧妙偉大無上良劑

包裝 一〇管 〃五〇管
各藥房均有出售

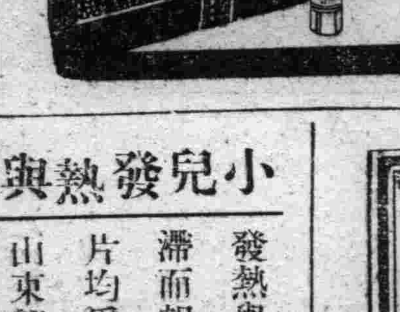


植村製藥所



# 新高香蕉糖

新高糖果 環球第二
蕉蜜化糖 香味佳絕

撫順商館內鶴屋商店

KODAK RECOMAR

柯達來康麥鏡箱

柯達來康麥鏡箱裝用乾片軟片包或散葉軟片之最精美鏡箱爲非常精確之攝影利器。結構巧妙。應用廣大。耐久準確。成績高超。可以雙倍伸長。尤爲一大特色。鏡頭有多種。快門皆康般附自拍機式。此鏡箱有二種照片尺寸十八號三寸半×三寸半 卅三號二寸四分之一×四寸四分之一或九×十二生的米突 每具皆附乾片暗匣軟片包暗匣鉄線開放及收小框。

如欲照片成績優良 請用柯達軟片與乾片

美商 柯達公司 大連經理義昌洋行

殺菌止淋丸
一經服用直達
尿道止濁定
痛

本劑對於淋濁各症可謂對有效、主治各種急性慢性五淋白濁以及由淋毒而起之合併症、如副睪丸炎及女子淋病、膀胱炎腎道炎攝護線炎、凡他藥罔效者、服本劑無不奏確、其主要作用爲殺菌利尿、鎭痛消炎收斂、止淋服藥之後、直達尿道、如急性淋之劇烈症象、能迅速緩解之即頑固之慢性症、概於一星期內、亦能漸趨良好洵屬極優秀之治淋特效藥也 定價、每一小盒現大洋一元、中盒二元、特製大盒三元、另備說明書、函索即寄、外埠函購、郵費不加、但信件必須掛號、以免遺誤郵票九折、

奉天大西城門外電車站 英美大藥房啓



完全代替母乳之品

# 森永牛奶粉

滋養豐富 耐久不變 配合精細 絕無雜質
蒙各醫學博士推奬

森永糖菓公司 大連



## 小兒發熱與咳嗽

發熱與咳嗽每起於感冒之後但在小孩有時亦有因胃腸積滯而起然而不論其爲感冒抑爲胃腸失序而起嬰孩自己藥片均爲安全有效之治療品且無論乳兒小兒均奏一樣神效山東即墨東鄉李明芳君來書云『小兒申生時患發熱咳嗽等症每服貴局嬰孩自己藥片輒奏靈效現已肥胖可愛深感嬰孩自己藥片之大德也』

嬰孩自己藥片統治小孩尋常發熱痰厥肚痛蛔蟲嘔吐泄瀉出牙痛苦等症不獨效大切宏而且性和味美各埠大藥房均有出售或逕向上海江西路四五一號韋廉士醫生藥局函購 每瓶大洋七角六瓶三元五角郵力免收 一切信件可由奉天和記洋行轉上海韋廉士醫生藥局

陳培英君肖像

## 『宗教與科學可同樣相信乎？』

有一少年以爲宗教與科學完全衝突一次曾以此問題詢諸一著名學者該學者則答之曰「人須先有相當之科學知識然後信宗教可不信亦可」此殆對此爭論已久之問題最無偏見答案之一也然有兩者俱信者如陳培英先生即其一也陳君爲福建興化牧師當其身患胃病時信賴科學產品韋廉士醫生紅色補丸補血健腦以迅速恢復其健康下面即陳牧師對此世界馳名補丸之言也 『余前在福建興化傳道時身患胃病消化不良食入即吐迨後病勢更劇遂致肌瘦面黃精神疲憊夜眠不寧屢服諸藥均未見效後服韋廉士醫生紅色補丸數瓶之後消化進步不久諸症悉愈今年五十有六仍十分強健因特書此以申謝焉』

君如患與陳君同樣之病症或患血虧腦弱早老不眠痛瘋癱瘓久病之後身体虛弱或婦科各症請即試服韋廉士醫生紅色補丸獲益當無異也 韋廉士醫生紅色補丸男女老少無不咸宜各藥房皆有出售或逕向上海江西路四五一號韋廉士醫生藥局購買每瓶大洋一元五角六瓶八元郵力在內

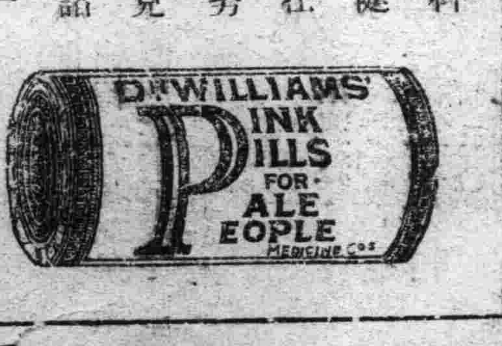

Veramon
Schering

# 凡拉蒙

立止一切疼痛
經來疼痛請服凡拉蒙

各大藥房均有出售

## 名勝錄

### 麓山小記（下）　（甲中）

我愛看溪澗的流水。愛聽杜鵑的啼悲。於是悄悄地走到一個淺谷。靜靜的坐在一塊灰色的岩石上。野茨和山藤。慵懶地睡在我的足下。四週的楓樹。又極環抱。塗滿了胭脂的楓葉。緊緊地遮蔽了天空。在紅碧斑駁的葉縫裡。一滴一滴的青天。漏在我的眼底。如葡萄酒般的陶醉了我的神經。我是沉醉了。我眞的沉醉了……我忘却了故鄉的母親。我忘却了父親的孤墳！我看不見前途灰色的陰影。聽不見四週的哭聲！也尋不出心頭的傷痕。這完全是快樂的夢境！

一片被西風吹落的紅葉。輕輕地飄在我的手腕上。驚醒了我的美夢！我把它拿在手中。細細的數着它那未死的脈膊。又把夾在一本書裡。深深地為它的命運嘆息！

兩個穿了襤褸衣褲的小女孩子。提着一個小小的竹籃走來。她們爬跪在一株古老的樹下。在一堆死黃的落葉中。尋着纖青色的苦梨。我拾起一個來。問她們用途。『這是苦梨。磨了粉可以充飢……』她們答。我默想。這不是上帝的賜與嗎？

我站在麓山的極巔。西風飄動我的長衣。楓林下睡着瘦長的孤影。我正俯視著這悠悠不斷的流水出神。忽然聽得了一聲雁鳴。我抬頭一看。見桃色的雲彩從我頭預飛過。我請它把我帶回故鄉——帶到慈母的懷裡！它昂然乘風而去。我是失望了。我感覺到生命的渺小！

灰白雲烟輕。撫輕地摩山頂。斜陽金光。慢慢地爬上樹梢。山坡間的牧童。在整理各人的羊羣。走下山去。烏鴉的噪聲。也不惹人厭煩。但覺得這只是詩境。（完）

## 研究

### 青年娛樂問題（三）　（鴻瑞）

（三）兩種支配法　怎樣分配我們的娛樂事項？這要以自已所從事的職業為標。準勞力的人。要分配娛樂到恢復勞力的上面去。不然你再繼續勞動。再繼以活動的娛樂。很容易使得已竟疲勞的身體程度更加高了。以此。必定要按照以下兩種支配方法。才能得到娛樂的利益。第一因身體工作發生疲勞的。要繼續着安靜的娛樂。使精神多娛樂些。如奏樂。欣賞美術品等等。第二因精神工作而發生疲勞的。要繼以身體活動的娛樂。用以調濟精神的困乏。如戶外運動之舟划船等等。以上都做到了。再看看

（四）娛樂的時間　娛樂時間的支配？我們已竟知道娛樂最大目的是恢復疲勞。所以娛樂時間必須在疲勞以後。如果在疲勞以前就去娛樂。或者略感疲勞。就去娛樂。反而把那些應該工作的時間和機會。都錯過了！犧牲了！這不是受了娛樂的害處了嗎？以此。我們對於娛樂時間。要加以合適的支配。第一。人的疲勞。因年齡而不同。小孩與年長的。都很容易疲勞少年人較比不容易的。第二。人的疲勞因性別而差異。女子總比男子容易疲勞然而有時也呈反對現象。（未完）

## 茫茫人海

### 心得　（鍾石）

▲觀鄭竹銘先生畫畫

當着。碧梧葉落。秋色蒼涼。丹桂飄香。秋光爛漫的時節。眞是花木皆含秋色。風雨亦帶秋聲。紅蓼白蘋之候。金風玉露之天。的確是高爽宜人的很！

這天清晨飯後。我合同寅金百斛兄。吳雨滋弟。正接到一盛京時報。互換看着。互相談論着。什麼莽漢先生的閑話紅樓。鶴齡先生的賦體文苑。又是什麼祝平。如是先生的解佛乘法。小天君的寫意漫畫。實在是個有專工。各俱美妙的：話猶未了。只見頭戴禮帽。身穿西服。足登革履的一位長者入室。風度瀟灑。舉止端方：襟懷疎落。而麗和藹。特別令人欣敬！

百斛兄早已代為介紹。『這位就是吾鬪原名畫家。四海馳名的鄭燕孫老先生。鍾石。您見見！…』彼此寒暄之後。鍾石因胸無點墨。渴仰殊殷的關係。早也就萬分歡迎了！

『今天眞是秋光燦爛。秋景玲瓏。秋意珊珊。秋心故故。的大好秋光了！燕孫老先生可富有秋興否？…』百斛兄談着。這邊早已叫下人各送茶水。旋又很恭敬的獻上一大盤新鮮鮮貨來。大家用着。

『先生今日駕臨。我們眞是三生有幸。我們這裡早已敬備六尺玉版宣。敢請先生不吝名筆。賜佳繪於今天。留紀念於異日。如何？』百斛兄還在很恭敬的伸請。

『好好不必今客氣。但是畫的好歹？請不要笑話！』燕孫先生亦示允諾之意。於是就在大條案上。早已擺好很古怪的大石硯一方。硯池內滿盛着墨汁。又放上大小不同的水筆數隻於筆筒。淨水幾杯。將宣紙平鋪於案上。鄭先生已將外衣脫下。掛在穿衣鏡的旁邊。正忙亂着。縣立男中校務主任惠風王君。亦在衆人的面前。大家又客套一陣。燕孫先生。這才提起那素有精研之筆。在那幅裁成中堂的潔白宣紙上。眞就是刷刷點點。筆走龍蛇。濃濃淡淡。筆下雲烟。不到十幾分時。正是大家聚精會神的敬觀着。由大幹而小枝。由濃葉而淡芽的已畫成了一幅『大石鄭板橋風度』的竹。一幅。一會兒。又是一幅。說不盡這滿紙琳瑯。清奇秀麗。兩軸珠璣。玲瓏奇雋。呀！誠一軸不可多得之佳畫也！

這時案旁。一起上下十幾個人。你言我語的。『太好啦！眞是妙的很！特有精神啦！眞是非同凡品！實在另俱風姿！…』精神萬分貫注的我心的話。『噯喲！竹之畫法。原來如此。一、先畫竹之正幹！二、再畫正幹旁邊的配幹！三、才畫長枝葉之竹枝！四、勾竹節！五、畫竹葉！此外濃淡墨色配合之適當疎密張幅佈置的得宜。彷彿隨畫隨定的：『一面擬思遺門外漢的淺識。一面靜觀着方家名筆的成功！

燕孫吸着紙烟還在說着。『兄弟畫畫今已三十餘年。從未有今日之高興者。衆位。如有深明畫法者。請為指示。以便學步。不過就個人經驗說來。無論什麼要好馳名的畫家？某宗那派的畫法？在論畫時。也要有氣韻生動的表示。怎說呢？一。氣太盛則失之粗暴。氣太弱則失之無神。非內俱中和之氣不能外表適宜之神。二。韻奇則生趣。韻凡則粗造。韻美則風姿鮮妍。韻枯則乾燥無聊。三。有生發之象。則珊珊可愛。有死氣之形。則板板不奇。四。繪葉隨風。要其欲舞之姿態！畫龍點睛。求其若動之精神。所以不論吟詩作畫。是要首先研究的。』

然後燕孫先生又提起筆來。在適才畫完的中堂上。題詩一首并書『鍾石仁兄閣下惠存并希望指謬』等字跡。

『不敢擔！不敢當！這句更不配當啦！快請您不要這們客氣了。』這是我很謙恭的說着。

大家還在歡談聲浪中。縣立女中校長楊蔭泉先生率其令公子。亦步入室內了。經大家之聲請。提筆在那一幅中堂上。題着『竹之詩一首下欵題以燕孫作畫蔭泉題』等字。擱筆之後。又閑談些友誼作話方散。

二〇。九。二七。投於燈下

## 別錄

### 雜寫之一　（夜行）

讀詩不可過於苛求。如過於苛求。則古人之詩幾有毛可吹。如蘇東坡詩：『春江水暖鴨先知』。而毛大可却謂其『鵝豈不先知。而鴨反先知耶？』這都迹近胡鬧。若這樣一來。是詩皆能吹毛。『身寄江頭黃葉村』我們可以說這句不通。因為一年四季豈能村中都是黃葉。『一葉墜中庭』我想也不會那樣巧法。『紅葉蒼苔一尺深』也不會那樣巧法。正是一尺。如果這樣論起詩來。則無論什麼名家的詩都不會好的。隨園先生有一段論到這個的。他說。

『西厓先生云。』

『詩話作而詩亡』。余嘗不解其說。後讀漁隱叢話。而嘆宋人之詩可存。宋人之話可廢也。皮業詩云。『行人折柳和輕絮。飛燕含泥帶落花』。詩佳矣。裴光約譏之曰。『柳當有絮。燕或無泥』。唐人姑蘇城外寒山寺。夜半鐘聲到客船。詩佳矣。歐公譏其夜半無鐘聲。作詩話者又歷舉其夜半之鐘。以實證之。如此論詩。使人夭閼性靈。塞斷機括。豈非詩話作而詩亡哉！或贊杜詩之妙。一經生曰『濁醪誰造汝？一醉散千愁。酒是杜康所造。而杜甫不知。安得謂之詩人哉？』癡人說夢。勢必如此。

清朝頗不乏這樣腦筋頑固的儒者。即蔣心餘太史。又何嘗不然？人家在七夕時作牛女相會的詩。他却認為這事太荒誕不經。於是作了許多考據說這事太荒誕。袁子才即以幽默的話罵他說。『人家謂秀色可餐。你却說人肉吃不得。』這都是心眼太死。所以論詩便過苛了。

## 社會小說　財色婚姻（四〇四）　（儒丐著）

### 二十九、愛的結晶之下場

七小姐等秀文把話說完。把枕在鵝毛枕頭上的腦袋。左右擺擦着。赤赤的笑起來。秀文一見。雖然在常時她不會生氣也未免有些憤怒。

『怎麼。我這話不對嗎。你作了這樣可怕的事。還不後悔。反倒喜歡起來。照你這樣的人。實在少有！』。秀文纔把話說完。在旁邊站着的小周媽有話了。

『得啦。關太太。您別埋怨我們小姐了。便是我也勸過。說這事可作不得。可是人家竟作了呢。也沒出什麼差兒。這可隨心了。』

七小姐不笑了。怒嗔嗔的向小周說。

『誰讓你多嘴？。沏茶去。有水菓什麼的拏點來！』。

小周媽去後。七小姐很覺熱的向秀文說。

『好姐姐。你別生氣！。我這所謂無累一身輕。人生就是這麼一件事。誰也跟快樂沒有仇。你的主張。也未嘗不是。但是在我終以那是苦事。實在作不來。我也不守舊。我也不摩登。說實話。我是一個自私自利的人？。屈着自己。忍着苦痛去博一個虛名。我實在不能那樣違着心去作。古來忠臣、孝子、義夫、節婦。也不是沒有。但是他們都是很自然的一點也不勉強無所為而為。纔是眞的。假如他們有所貪圖。忍耐着去作。便是博得一個美名。也不足貴。我是凡人。老天爺不會給我那良好樣的性質。我覺得那樣作太勉強。這樣作很自然。你方才說我與鐵寶是怎樣相愛。那自然是實話。本來我很愛他。他也很愛我。不過你要想一想。愛是由那里來的。愛是屬於生物界的。有生命纔有愛情。不但無機的死物。彼此不能發生愛情。便是一個生物和一個死物。也不發生愛情。

## 讀者之聲

（不談政治。注重社會。歡迎短篇。須加句點。）

### 關於朱有章先生疑問的我見

大主筆先生台鑒。於貴報疑問欄。發閱朱有章先生宏論。鄙人稍有管見。望祈貴報刊覆是幸。

朱有章先生英鑒。昨閱閣下之雄論。鄙人不勝欽佩。今將疑問。草答之。以為參考。如有誤解。閣下並觀者。諸君。云之原諒。茲述之於下。

一。加上『面烏痣生源及去掉之方法』？

人面常生有烏痣。因血液發炎所生。為一種生理作用。其去掉方法。可用硝酸。以衣針沾少許。塗於痣上。頃刻即可除掉之。

一。『生在各處及生面部是否於一生有害處』？

既是一種生理變化生。在面部及各處。並無害處不過於美觀上。稍有妨碍。

一。『有烏痣者有種種不祥和迷信神話是否宽在』？

痣既。為生理變化所生。有烏痣者。並無祥與不祥之別故神話渺無根據。不可深信。

一。『市上之拾痣者或彼信口云利害者是否可靠』？

市上之拾痣者。為人們容貌觀膽。並做一種生意。胡說有利害。使人們信之。不可靠的。

一。『今古於烏痣上有証據之事蹟舉例一二』？

前朝皇帝奴爾哈赤。相傳足心有紅痣七個。人們以為聖上所有。以為珍奇。紛言辯命。依生理是否認的。不過巧遇罷了。　鄙人周蓮禮謹識於瀋陽

## 雜說

### 談信仰宗教　（孤伶）

二十世紀的青年。差不多都被烏煙障氣的社會包圍了！若不急急的尋找一個出路。就不免永久陷沒在這昏黑暗無天日永苦的地獄裡。看看市場裡擠眉弄眼的一野雞。流俗者的惡態。那一件不是我們青年人的大敵呢？步兒稍錯。最易墜落受她們的誘惑。就有枯萎及致死的危險。要尋個沒有危險的出路。眞若『鳳毛麟角』實在很難了！可以說是沒有。

只有一條出路。就是打破青年大敵的機關槍。闢開荒塞的開山斧！能可除去障礙。然而也是一件極不容易的事情不是沱沱無有頭緒可做得到的。因為對於一切。你要反抗他。他就加以壓制。因為敵抗力愈大。他的壓制力也愈厲大。所以必先預備反抗的工具。反抗的工具是甚麼？就是宗教！有宗教的信仰。就可以除去一切非理的障碍。障碍沒有。出路就可發現了！既不受他的誘惑。就不致於陷到永苦惡刑—地獄裡。求信仰的工具。必得眞心研究。認明虛偽眞實。於這沱沱的人海中。我眞的結晶。這樣一來。我們就可以決定了！

『寧願犧牲生命。不願犧牲眞理。』由這兩句話看來！『有了眞的信仰—宗教。就是我們二十世紀青年人的第一步出路。』

九。二五。夜中脫於碾站

## 新生　（郭作忱）

今年我是二十五歲了。年齡是增長得這樣的快。可惜成的學識經驗。卻都沒有隨着年歲俱進。只是煩惱和痛苦恰與年歲成正比例的逐漸添增。這簡直使我有些不愛向前活下去了。但歲月又不停的飛逝着。一日一月一年都好像閃電般的瞬息間便要消滅過去。像我這樣一個懦弱而沒有進取精神的人。處在這個生存競爭最劇烈的時代裡。竟自如此。『蹉跎歲月』而不圖發奮自强。將來的境兄呵。眞是不堪設想了。今日是舊歷九月初二。恰是我的生日。於是便引起我許多的回憶來。我獨自伏在桌上默默的想。腦筋裡清晰的把我過去二十五年裡的生活印像分期的演映出來。（一）幼兒時期。八歲以前是幼兒時期。那時終日不離慈母之懷抱。儘量享受着人間最高貴最純潔的母愛。稍有不意時。便以一哭了事。以外什麼都不相干。那種生活雖然沒有什麼意義。但在過去之後的確。值也是得回味的。（二）求學時期。自九歲至二十歲這十二年間。是我的求學時期。求學時期。本是人生的黃金時代。當然那時的生活是再優裕而快樂沒有的了。所以那個時期便算我快樂的人生了。（三）墮落時期。自從學校卒業之後便踏入社會裏來求生。僥倖的在小學校裏謀得一個教師的席位。在當教師的一二年裏。尚未失掉了求學時代的天眞。終日高興的上課。倒也很覺有趣。那知後來卻漸漸的墜落下去。染上了吸煙喝酒的嗜好。這也因為每過宴會的時候。你若不會這兩種應酬。便若遭人的冷視和譏誚。怪不得自已的意志不堅而被人同化。實是社會的罪惡。又誰能逃脫這個圈兒以外呢？所以我相信無論何人。一入社會裏。便似踏進了罪惡的深淵一樣。率直的天性是一天天的消滅殆盡。虛偽和惡習卻一天天的增加。終於一個個天性純潔的人們。都會變成了罪惡的份子。這是何等令人痛惜的啊！單說我起初染上了吸煙飲酒的嗜好還不算。後來逢到假日。便有勸我打牌的。雖然一次二次拒絕得過。終久也熬不過他們的苦勸。於是便也漸漸的加入了。一至而今。竟亦成癖。但這還都不算最大的惡點。只是鴉片這種東西乃為一般人所最痛恨的毒品。而現今卻反這樣的流行。一切應酬集會裏。普通多以他作招待之品。緣此一般意志不堅的青年。多有被他引誘而蹈入他的迷網裏去的。我在近一二年裡。每逢參加各種應酬的時候。對他也會嘗過多次。惡習眞是愈染愈深的。到了現今。我竟和他結成密緣。在繁果的工作之後。便嘗嘗跑到煙館裏去吸一下。用他以解疲勞。雖然自己敢保不至受了他的大害。但却不能立時把他拋掉。這眞危險得很哪！總之。以上所述的種種惡習。全都是我在求學時代所最痛恨的事。不期而今卻都會臨到自己的身上。這眞令我心驚膽戰。於是乃決意從今日起始戒除一切不良嗜好。這是取乎自今日起。我又新生之意。以前的我。直當他是死去了。以後的我。方是新生的我呢。啊！這可期待而慶賀的新生！

九。二九。寫於台安

## 醫話

### 疾病與人生（九）　（姚紀彬）

疾病症狀的特性

在一種疾病上。常表現着多數的症候。這些表現疾病的特性的價格。且有高下之分。即有重要的價格與副從的價格。這種區別。平常的人實甚困難。多數的疾病。皆表現其特性的重要症狀。如果用醫學的名詞來說。則稱之為『特徵』或固有『症狀』。例如僅是。聽到了『連續咳嗽』後有吸笛深吸氣』則能辨別係『百日咳』。僅見顏面的發疹。便得名之為『麻疹』。故平常的人知道所為疾病的特徵。乃極為必要的事件。但是判斷疾病—即診斷—的事件。實在是極為困難的工作。就是醫師方面。亦為此而苦惱。故關於疾病的診斷。必須仏賴專門的醫師。但第一步必須於大體上知道疾病的特徵。下面則例舉主要的徵候的名稱以便觀察。一。（陰萎）陰莖不能勃起。二。（半身不遂）（偏癱）半身麻痺而不能動彈。三。（煩渴）强烈的乾渴。四。（尿意頻繁）時時有尿意。五。（尿閉）不能小便。六。（步行蹣跚）蹣行的樣子。七。（便祕）大便不通。八。（吐血）胃腸的出血隨吐而出的。（未完）

## 九星日鑑

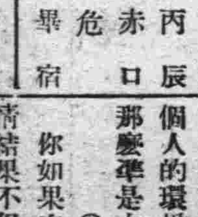

十月七日　舊九月十日

月曜　丙辰　赤口　危　宿　畢

▲一白之人、不就一時之悅樂、為須奮鬪前進之重大時期乙辛癸吉、▲二黑之人、此日如草木根抵擴大、枝葉繁茂一般之佳日、午庚丑吉、▲三碧之人、此日不過防過一時災禍、輕率行動、易招失敗甲辰癸吉、▲四綠之人、今日精神不統率、雖辦小事、竟難誠就、甲乙癸吉、▲五黃之人、祗知向前方邁進、脚下更形疎忽、午庚丑吉、▲六白之人、運氣旺盛、以破竹之勢、達成諸事、未庚辛吉、▲七赤之人、若不注意言論、則有災禍、對朋友亦要注意、未癸丑吉▲八白之人、此日發生權威之爭奪、兩雄難以並立、丙庚丑吉、▲九紫之人、運氣雖以佳良、然宜勿乘勢、須要熟慮之日、甲乙丙吉、

## 點滴　（癡人）

人間最痛苦的事。莫過於慢性自殺。

○個人有個人的環境。假設將個人的環境。互相調換一下。那麼準是大糟特糟。不堪想象

○你如果向不同調的人。求同情結果不但受他的輕視。而且惹他的悔會。

○有錢人容易造罪孽。沒錢人也容易造孽。這是因為不大均勻的道理。所造成吧。

○太用理智的人不可交。太用情感的人。也不可交。

○


太田胃散　實質本位　最暢銷之胃病藥　本舖 東京 太田信義藥房

跳舞研究所　京川　浪速通東端　電三三七四　規則書函索即寄

狂犬病豫防注射　ジステンパー注射　內科　外科　皮膚病　寄生虫　顯微鏡檢查
兒浪家畜病院
奉天霞甲五（電話六四五六番）　獸醫官　獸醫士　兒浪吉郎

民事　刑事　一般法律事務囑託
辯護士　別役增吉
新京中央通一一番地　電話三二一四一番

東安電影院　南市場
時間　二時　五時　八時
今日開演　天一公司全部對白歌唱巨片！
歡喜冤家
捲土重來
本片中有各導演及明星合串　平劇『回荊州』尤覺錦上添花
電影皇后 陳玉梅　王元龍　文逸民　主演

四經路七緯路　蓬陽電影院
開演時間　每日二時五時八時三場
聯華公司配音歌唱最新傑作
小天使
今日最後一天
△每一個家庭的父母子女、都應該同來看此片！
△帶你的子女來看「小天使」、是家長應有的責任！
本片開演期間、十歲以內的小孩、如有大人領來、小孩免費
犧牲自已的身体！　分担祖父的職責！　出讓自已的鮮血！　拯救兄弟的性命！
偉大的兒童教育鉅片
票價　學生軍警　樓上 樓下 一律二角　普通票　樓上 樓下 一律三角 五角　凡有本院紀念券者按學生優待
今日最後一天

大西關滿街電四六一八號　天光電影院
價　二角　三角　五角
時間　二點　五點　八點
今天三場
藝華片鉅
全部對白
有女思春、軍官之誘、花前月下、軟語溫馨
主演　黎明暉　袁叢美　徐卓呆　徐粲鶯　各盡其力　各展其長
人生祗有一遭遇不看斯片何以對己

新婚的前夜
有聲歌唱

手工 四股 鑽石牌毛線
ダイヤモンド印毛糸

開幕啓事
啓者本洋行創設於日本站江之島町專門經售毛線今已開幕舉凡霜斑最良品
鑽石牌毛線與
駝絨繩
駝絨線等
諸般貨色一概俱全務祈台駕光顧是荷
批發時節可特別來敝號接洽 各種樣本函索即寄
此外尚有
鑽石牌毛線手編製品
地球牌絨毡
帕普爾牌純毛衛生衣
鑽石牌毛線特徵‥

啓者本行自二日起至十日為敝行紀念諸般貨物一律折扣出售

松鐵洋行 ダイヤ號
奉天日站江之島町三番地 電話七四八五番



## 滿洲特產工業株式會社
## 為招募專賣代理店啓事

本社由日本理化學研究所指導且聘請滿洲國醫科大學榮養部長醫學博士安邦淺吉氏為顧問應用學理與實驗發明高粱之各種精製法於奉天日站末廣町建設巨大工場精製下列各品(一)文化米(精白高糧)(二)(文化麵粉)精白高糧粉(三)(文化掛麵)高糧餛飩(四)(文化餅)(高糧麵包)以及燒酒日本酒威斯忌酒等品質精美價格低廉今為營業發展及振興滿洲國農業起見擬招募各省各縣專賣代理店待遇優厚希望遠大如希望代理者請速來本社專賣代理部接洽是荷

奉天末廣町六番地
滿洲特產工業株式會社
電話七八八〇番 七八八二番 六四三五番 七八八一番 七八八三番 六八四二番
專賣代理部奉天城內大南門裏 晉生長樓上 滿電話三六九三號



# 貴客臨門不能起迎

患痔者不但大便時感受痛苦即在坐立行之時亦覺不便其重者雖貴客臨門亦不能起迎

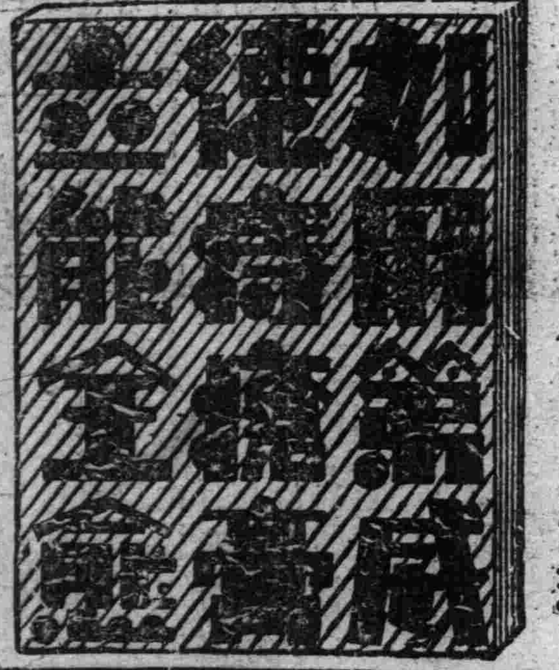

各大藥房均有出售



# 發達爾
英國製高級香烟

你們已經吸過了麼？
香味也好！
裝璜也麗！
價錢也賤！
噯！你們快吸罷

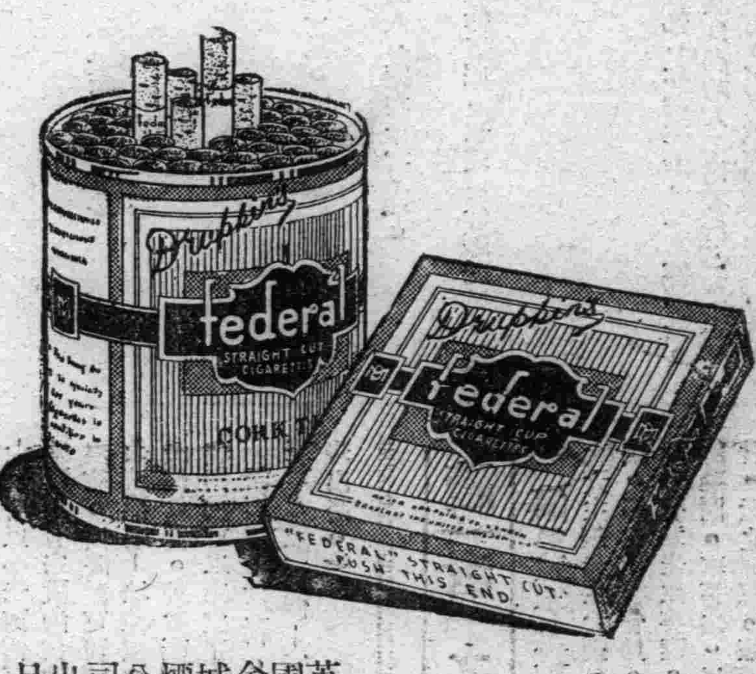


英國金城煙公司出品



◎新編應用工藝品製造法
特價預約

本書詳載日用化粧品藥文具等工藝品凡三百六十餘種關於製法無不書詳其秘會為新時代家庭常識職業技術之南針用販伊始特價預約機會難得幸勿錯過

定價壹圓伍角 豫約一七角
●外埠函購每部郵費一角
●郵票代價十足通用
●豫約期限十月底截止
印有目錄及定章函索附郵票二分
經理處奉天鼓樓北 玉興印書舘豫約部謹啓
代售處章福記書局



回春秘藥 青春之泉



# 一切皮膚病之外用常備藥
疼痛搔癢立刻止住
# 愛膚膏

素以効能卓越而著名之愛膚膏殺菌力強大毫無刺激痛癢立止擦數回立奏卓効故有皮膚病者須從速治療請購良藥愛膚膏一試此藥專治頑癬脚氣足爛陰囊癬金錢癬牛皮癬疹癬鵝掌風濕疹凍瘡火傷創傷擦傷胼胝(生鷄眼)陰毛虱毒蟲咬傷靴傷酒刺粉刺面皰雀斑汗疹丹毒潰瘍陰部潰瘍口瘡耳瘡頭瘡糟鼻子鼻瘡痔瘡此外皮膚諸病一搽立好効驗如神世之患皮膚病者請一試以知敝舖言之不謬矣

藥價
大盒金票一圓
中盒金票五十錢
小盒金票十三錢
試用盒金十二錢

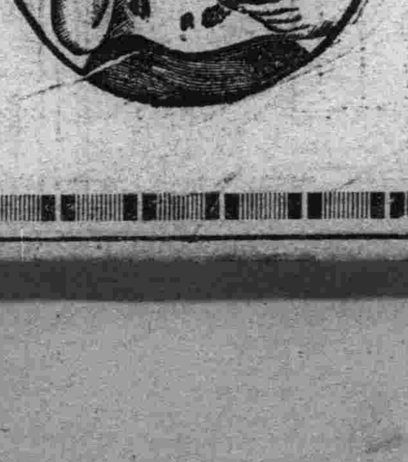


總批發處 大阪市東區淸水谷西之町 振替大阪三四五 順和公司
大連市山縣通一丁目振替大連三七六五電話六七六五 順和公司支店

代售處
奉天四平街 大德生大藥房 新京北門外 中西大藥房 營口西大廟 義興成余記 天津估衣街 葆記公司 北平大柵欄 燕美大藥房
奉天鐘樓南 中西大藥房 新京北門裡 興亞大藥房 吉林糧米行 五洲大藥房 普蘭店平安街 德順藥房 北平大柵欄 老德記藥房
奉天鐘樓南 歐美大藥房 遼陽什字街 天鉦成 瓦房店新市街 德記大藥房 金州城裏 德記藥棧 北平前門外 中美大藥房
奉天鐘樓南 永年大藥房 營口二道街 中西大藥房 大連市監部通 燕泰大藥房 西崗子平安街 廣生堂 天津日租界 回春大藥房
安東中興街 東益增遠 營口魚市街 五洲大藥房 大連市奧町 華西大藥房 海城城裏 華西大藥房 ▽其他各埠大藥房均有代售
鐵嶺鼓樓西 平記大藥房 營口永平街 興亞大藥房 西崗子永平街 德記西棧 鳳凰城南街 中西大藥房



躊躇是萬萬無用！頭痛上
增强腸胃之頭痛疲勞恢復劑
哈麗雅卡(はれやか) ・天下一品

調味精粉
# 味の素
(味之素)

「清蒸冬瓜」是秋季最時髦的菜、如果把那瓤子掏出去、裡面放上了清湯、若不加上火腿肉塊、松蘑、倆務必投入一些味の素一蒸、眞是好吃、一嚐存着三天的味兒、那麼諸君不妨試驗一番好了

(C—451)